



INFORME EJECUTIVO III TRIMESTRE 2010

Panamá: Centro Bancario Internacional Septiembre 2010

- Al mes de Septiembre los activos del Centro ascienden a US\$69,877 millones, lo cual representa un incremento de 9.0% en comparación a similar período del año previo. Los activos del Sistema suman US\$55,724 millones, que implica un crecimiento interanual de 5.1%. La dinámica positiva mostrada a este período se sustenta por aumentos importantes en la cartera crediticia (12.19%) y por mayores niveles de inversiones (15.43%)
- La utilidad neta acumulada Ene-Sep 2010 se ubicó en US\$802 millones un crecimiento de 2.5%, US\$19 millones más si se compara con similar período del año anterior. Dicho desempeño se vio favorecido por mayores ingresos procedentes de inversiones (US\$ 27.9MM, 11.2%) y por ingresos procedentes de comisiones por servicio, dividendos, entre otros (US\$77.2 MM, 8.9%)



Panamá: Centro Bancario Internacional Septiembre 2010

▪ Dicha utilidad generó un ROA de 1.60% por encima al 1.41% registrado en dic.2009. En tanto, se registra un ROE de 14.22% superior al 11.99% registrado en dic.2009.

• El crédito interno al sector privado asciende a B/23,949 millones, 11.3% más en relación a similar período del año previo. Al compararse con el mes de diciembre 2009. Cuyo saldo de crédito fue de B/21,478 millones representa un incremento de 11.5%.

• El crecimiento de la cartera crediticia local, cuando se compara a similar período del año previo, se sustenta por un comportamiento favorable en los renglones: Comercio (15.0%), Construcción (18.7%), Hipoteca (12.4%), Industria (14.8%), Consumo Personal (7.5%) y Ganadería (13.4%).

Los desembolsos de préstamos nuevos durante el período de enero – septiembre son de US\$12,522 millones, lo que representa un incremento de 9.9%, US\$1,130 millones más con respecto a similar período del año anterior.

Panamá: Centro Bancario Internacional Septiembre 2010

- La cartera de préstamos vencidos (préstamos que no han recibido pagos pasados 90 días) es de 1.1% del total de la cartera de préstamos, proporción inferior al 1.4% que se registró a septiembre 2009. Por su parte, las provisiones para riesgos específicos cubren el 129.5% de la cartera vencida, cobertura mayor a la registrada en sep.09 que se ubicaba en 118.36%
- La liquidez del Sistema se ubica en 65.05%, índice cuatro puntos por debajo del mostrado en sep. 09 que se ubicó en 69.35%. Dicha reducción se explica por las actividades de la cartera crediticia y la cartera de inversiones.

Panamá: Centro Bancario Internacional Total del Activos Consolidado y Base Individual: Sep09-Sep10 (en millones de dólares)

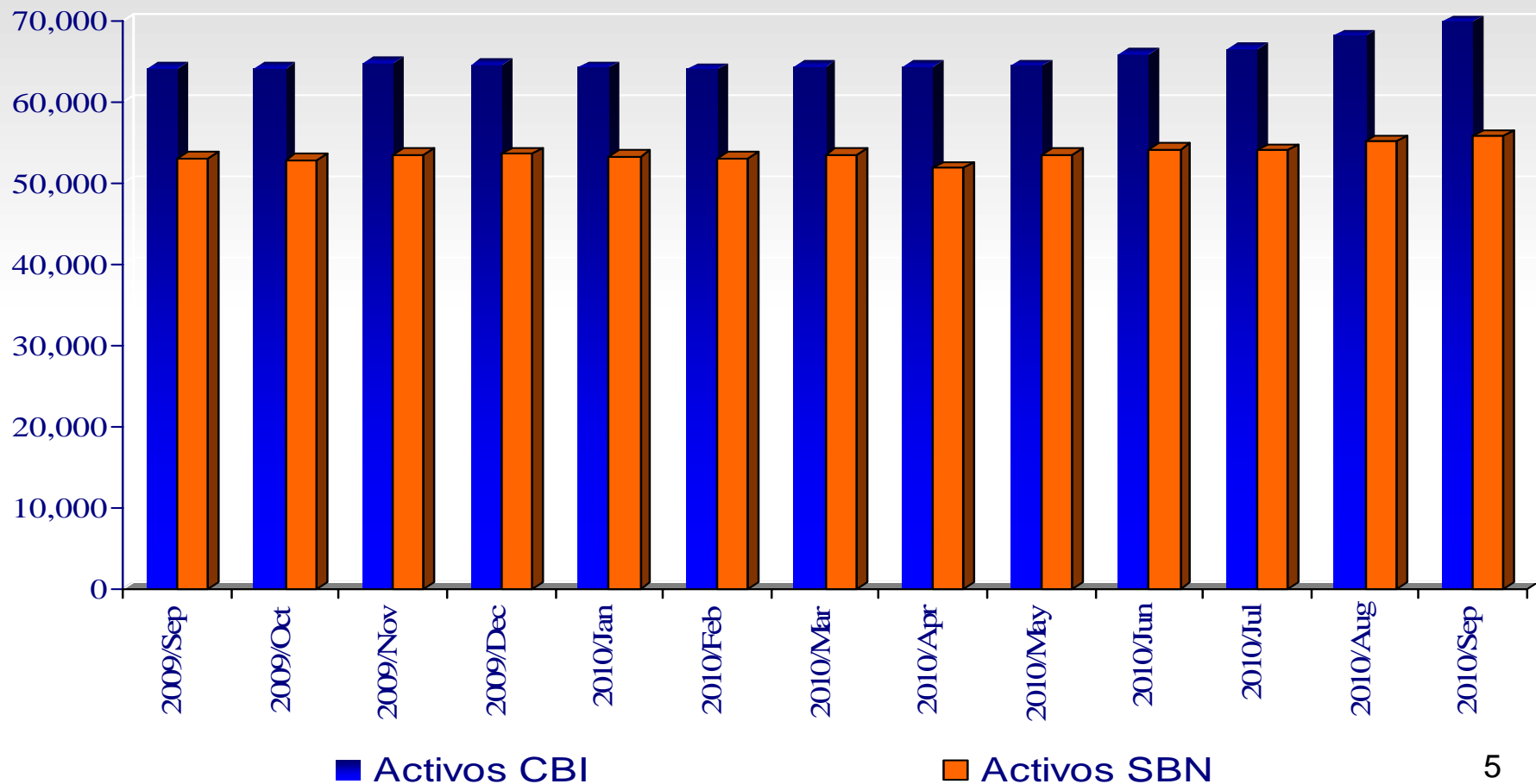

Panamá: Centro Bancario Internacional Utilidad Neta Acumulada Enero- Septiembre (en millones de dólares)

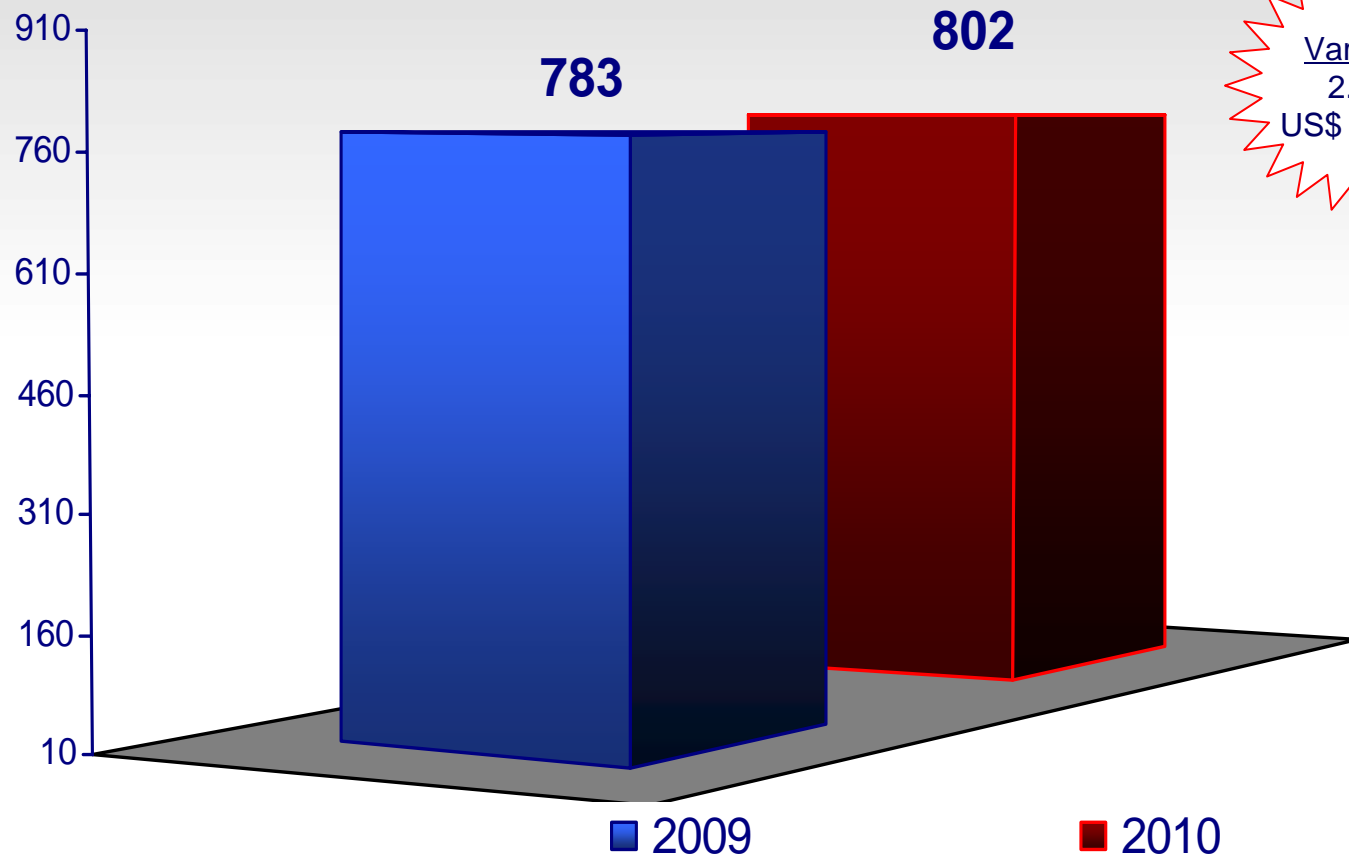

Panamá: Centro Bancario Internacional Rendimiento sobre Activos (ROA) (Sep.09/Sep10 Por Trimestre)

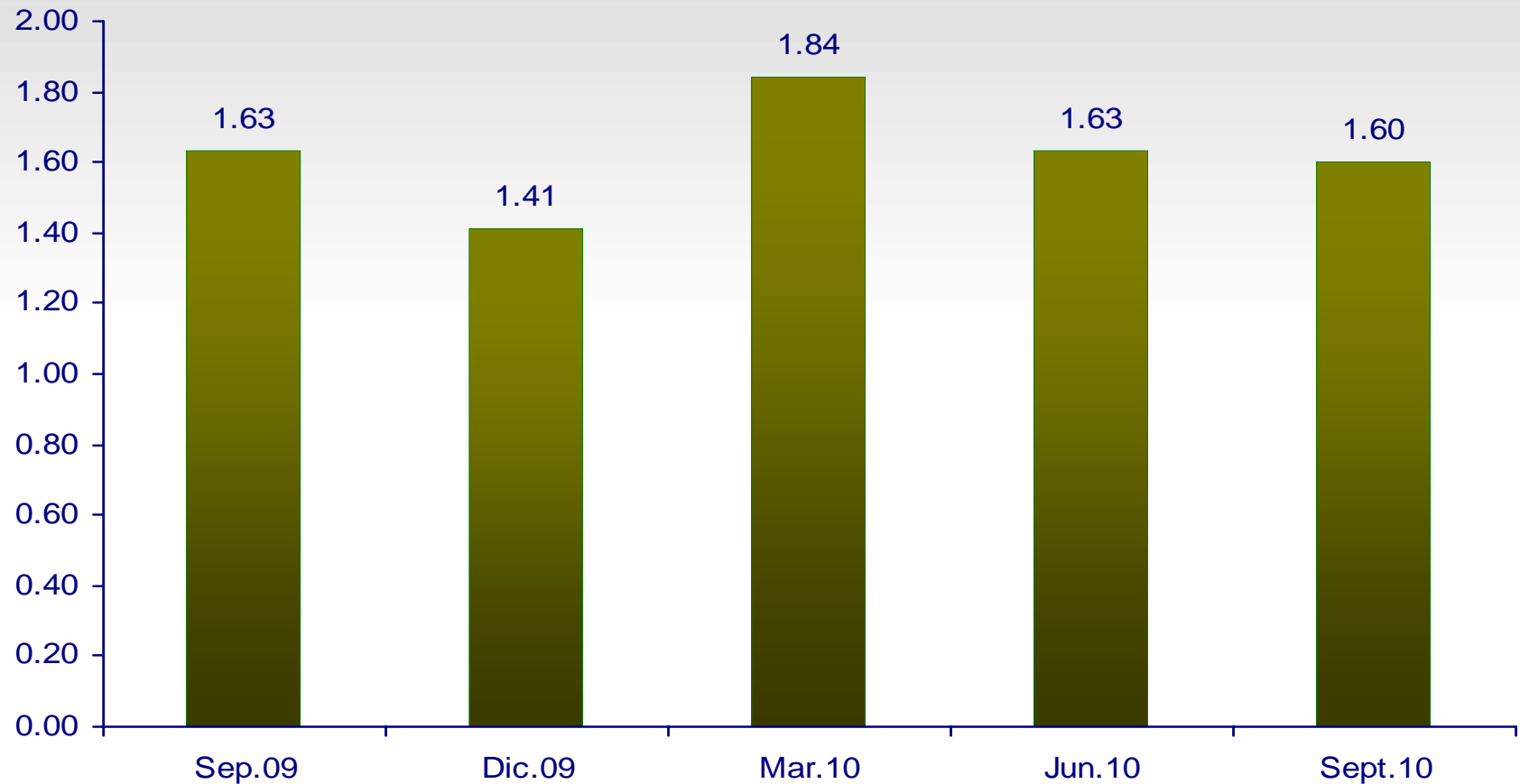

Panamá: Centro Bancario Internacional Rendimiento sobre el Patrimonio (ROE)

Sep 09-Sep10 por Trimestre

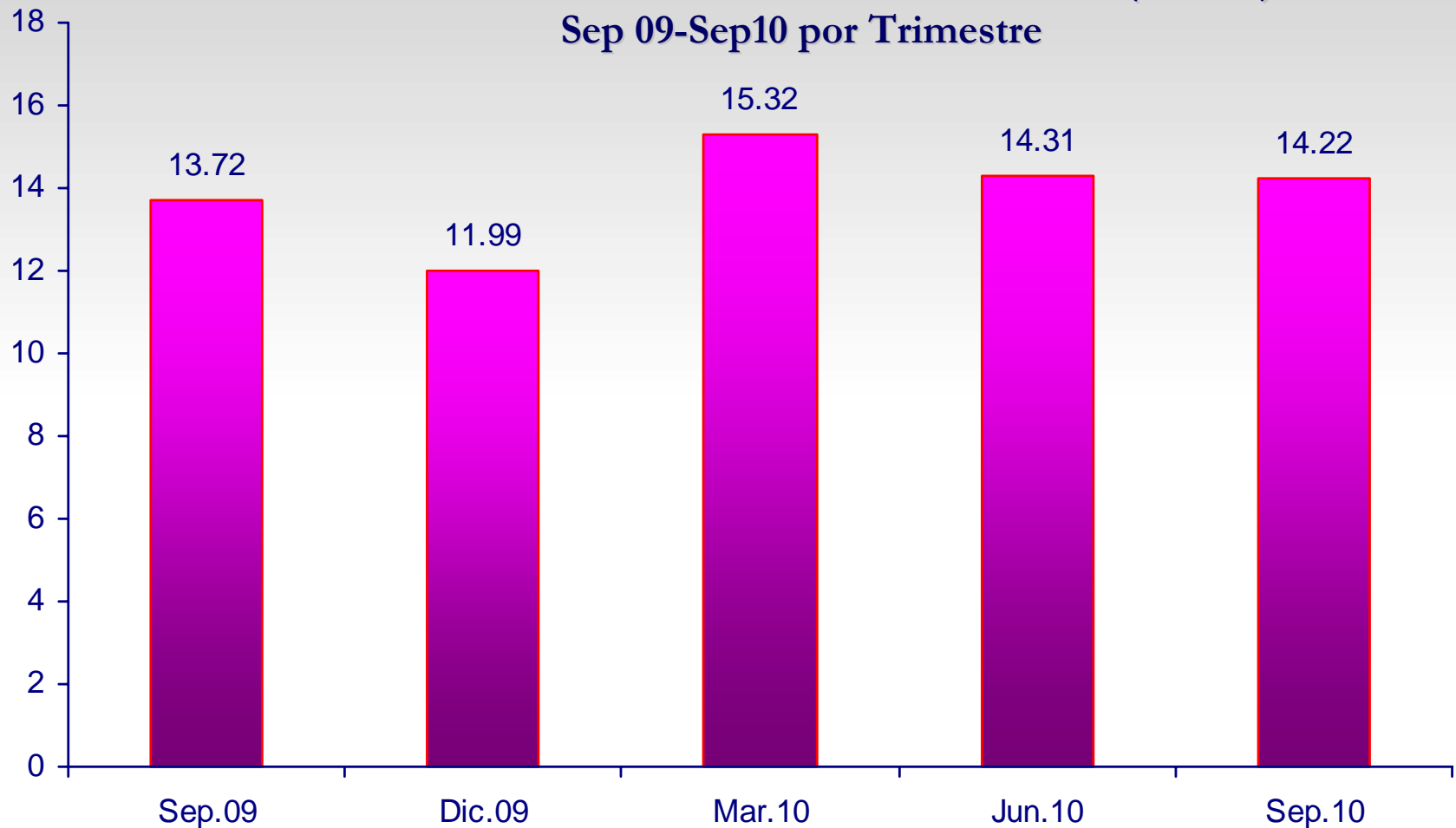

Panamá: Situación Actual del Crédito Interno Septiembre 2010

- El crédito interno al sector privado asciende a US\$23,949 millones, un incremento del 11.3%, en relación a similar período del año previo.
- Esta evolución se sustenta por un comportamiento favorable en los renglones de: Hipoteca (12.4%), Construcción (18.7%), Consumo Personal (7.5%), Comercio (15.0%), Ganadería (13.4%) y Agricultura (15.3%). Por su parte, los sectores que han presentando una dinámica decreciente a este período han sido: Empresas Financieras y Seguros (-20.9%) y Pesca (-1.3%).
- Al compararse al mes de diciembre 2009 se observa un incremento de 11.5%.
- La dinámica crediticia observada a septiembre 2010 muestra signos muy positivos y de recuperación importante. Esta mención se sustenta al observarse una notable mejora en las tasas de crecimiento del crédito, cuando la misma se ubicó en 11.3% desempeño muy por encima al mostrado a sep.09, cuando se situó apenas en 1.4%.

Panamá: Situación Actual del Crédito Interno Septiembre 2010

- La composición del crédito interno al sector privado a septiembre 2010 registra: hipoteca (29%), comercio (27%), consumo personal (21%), construcción (10%), industria (6%), empresas financieras (3%) y otros (4.0%).
- Los desembolsos de préstamos nuevos durante el período de enero – septiembre son US\$12,522 millones, lo que representa un incremento de 9.9%, US\$1,130 millones más con respecto a similar período del año anterior.
- El flujo de crédito durante este período ha sido dirigido a los sectores: comercio (US\$886 MM), consumo personal (US\$231MM), empresas financieras (US\$95 MM), hipoteca (US\$48 MM), ganadería (US\$35 MM), pesca (US\$36 MM) y agricultura (US\$22MM).

Panamá: Sistema Bancario Nacional

Tasa de Crecimiento (12m) del Crédito Interno al Sector Privado

Sep09- Sep10

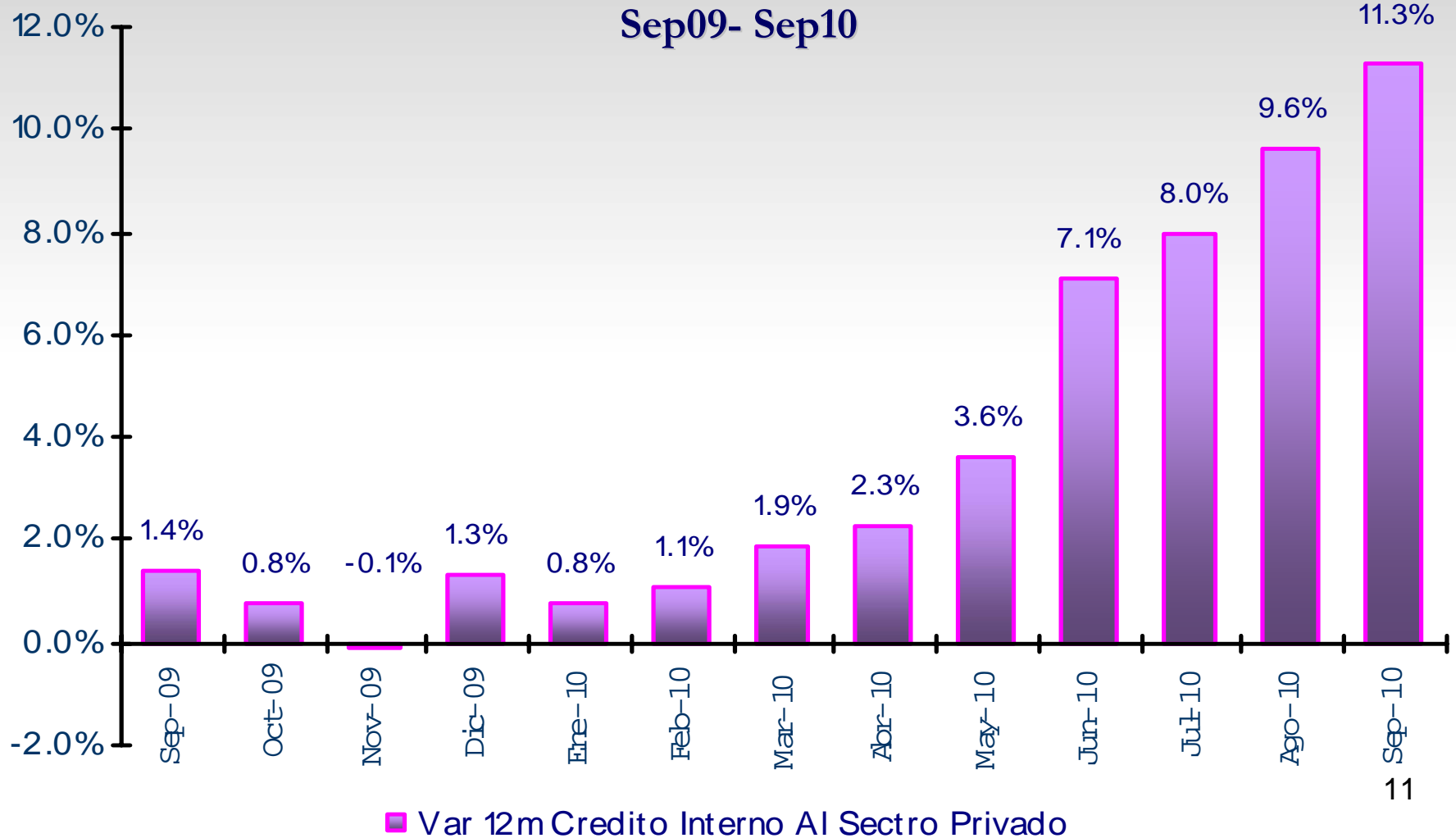

Panamá: Sistema Bancario Nacional Crédito Interno Total: Septiembre 2010 (en millones de dólares)

Sectores y Actividad	Sep.	Dic.	Sep	Var. Sept 10/ Dic. 09		Var. Sept 10/09	
	2009	2009	2010	Absoluta	%	Absoluta	%
TOTAL	22,209	21,826	24,646	2,820	12.9%	2,438	11.0%
Sector Público	685	348	697	349	100.2%	11	1.7%
Sector Privado	21,523	21,478	23,949	2,472	11.5%	2,426	11.3%
Emp. Financieras y de Seg.	922	902	729	-173	-19.2%	-192	-20.9%
Agricultura	215	227	248	20	9.0%	33	15.3%
Ganaderia	499	520	566	46	8.8%	67	13.4%
Pesca	48	36	47	11	30.0%	-1	-1.3%
Minas y Canteras	25	22	22	0	-0.2%	-3	-11.0%
Comercio	5,685	5,354	6,538	1,184	22.1%	852	15.0%
Industria	1,210	1,108	1,390	282	25.4%	179	14.8%
Hipotecario	6,018	6,199	6,767	568	9.2%	749	12.4%
Construcción	2,079	2,244	2,468	224	10.0%	389	18.7%
Microcrédito	75	75	73	-3	-3.4%	-3	-3.4%
Consumo Personal	4,746	4,789	5,102	313	6.5%	356	7.5%

Panamá: Sistema Bancario Nacional Composición del Crédito Interno Al Sector Privado: Septiembre 2010 (en millones de dólares)

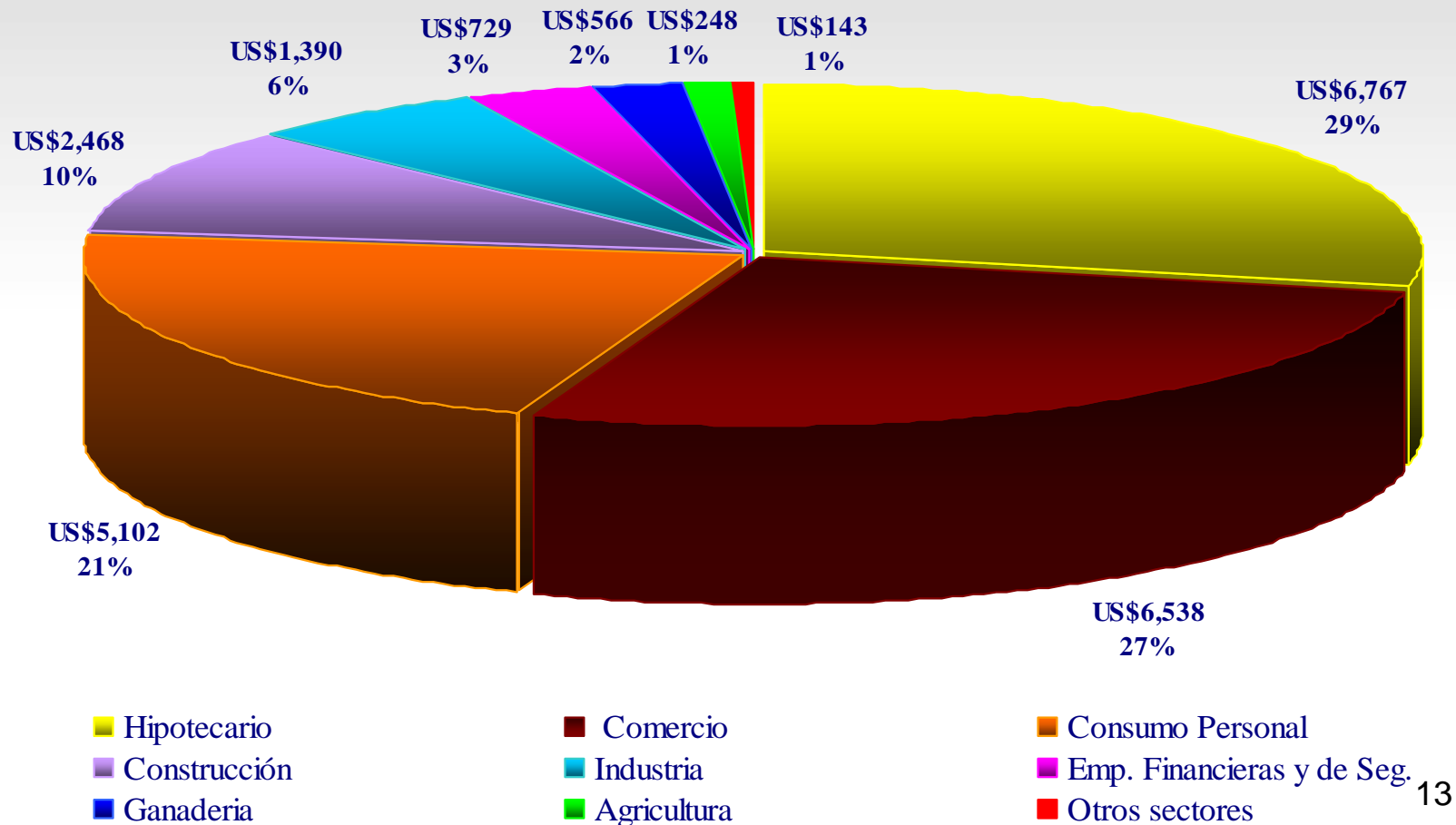

Panamá: Sistema Bancario Nacional Var 12m y Saldo de Crédito a Sectores Económicos (en millones de dólares)

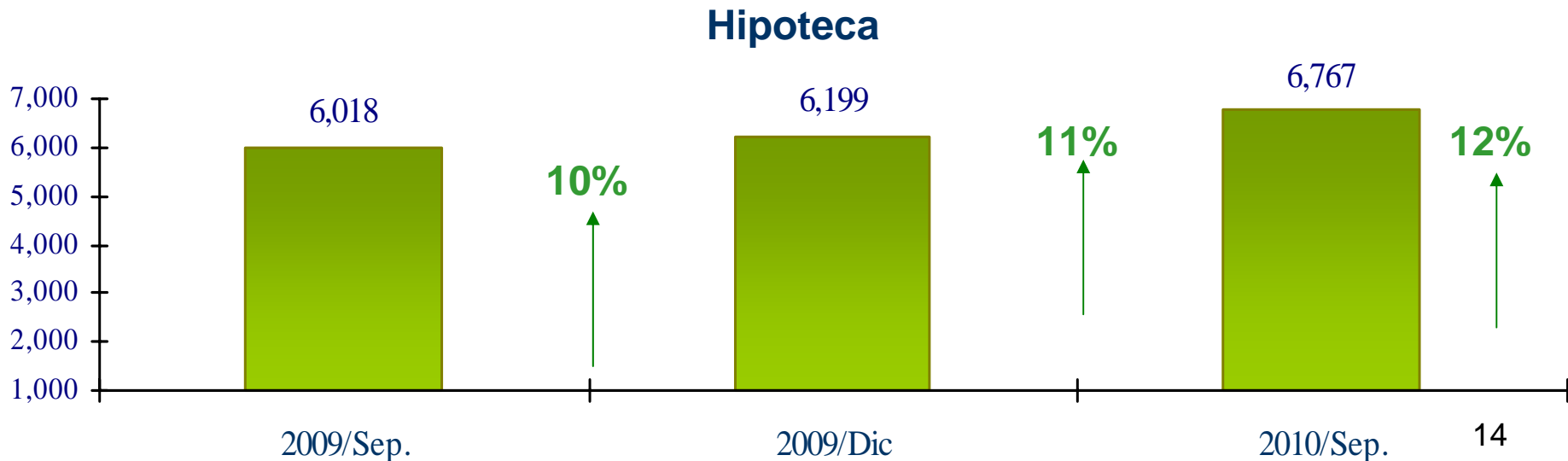
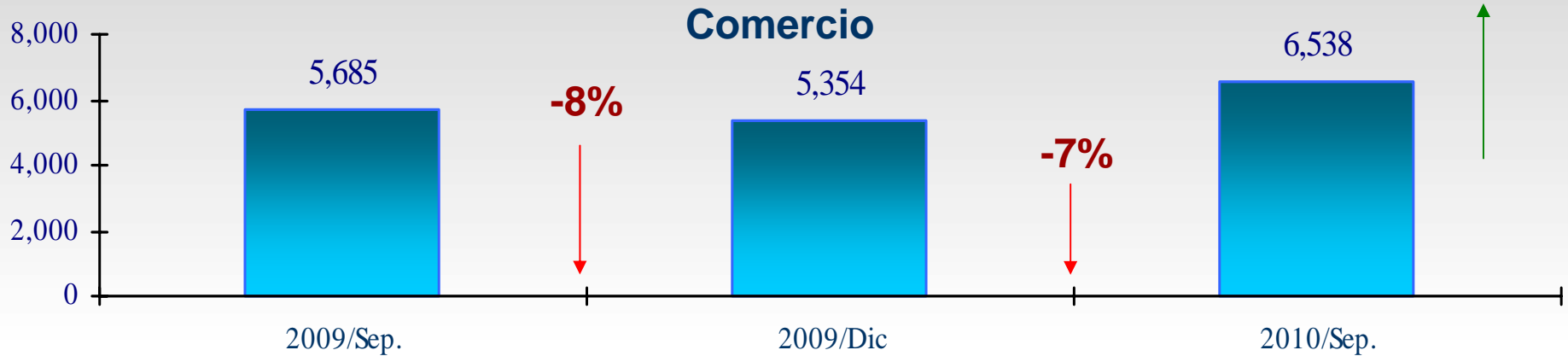

Panamá: Sistema Bancario Nacional Var 12m y Saldo de Crédito a Sectores Económicos (en millones de dólares)

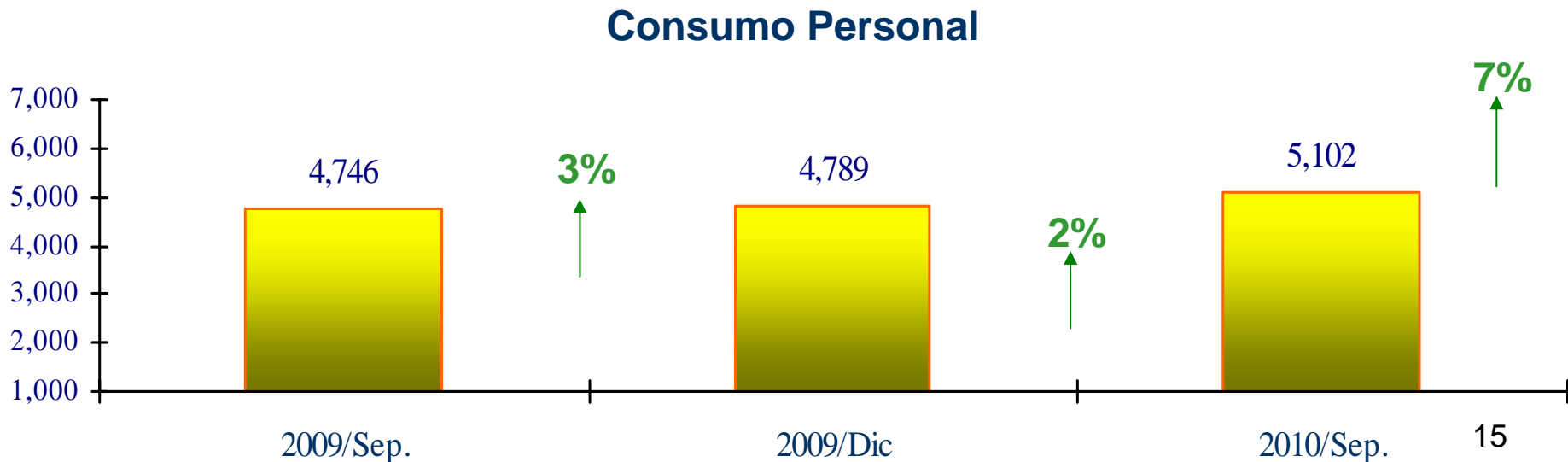

Panamá: Sistema Bancario Nacional Var 12m y Saldo de Crédito a Sectores Económicos (en millones de dólares)

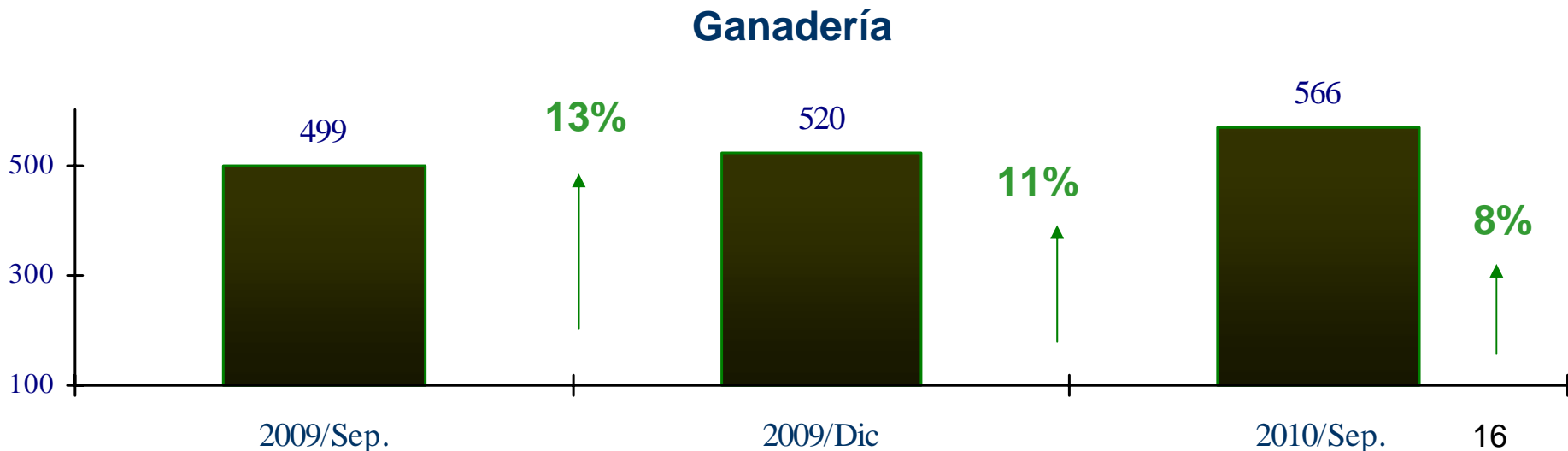
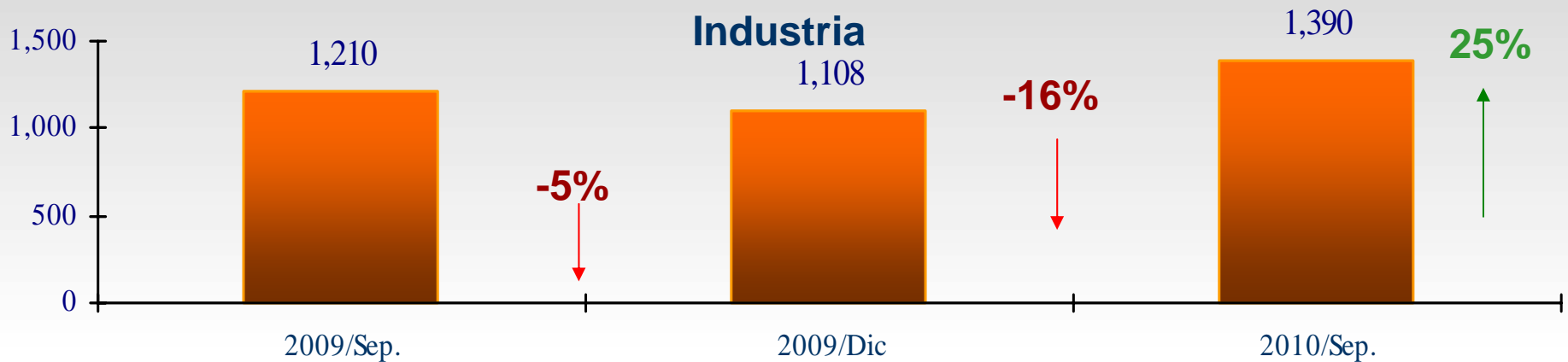

Panamá: Sistema Bancario Nacional
Flujo Acumulado de Préstamos Nuevos : Ene- Sep 2009-2010
 (en miles de dólares)

Sectores	SISTEMA BANCARIO		Variación Ene.-Jul. 10/09	
	Ene.-Sep. 09	Ene.-Sep. 10	Absoluta	%
Entidad Pública	16,150	36,081	19,931	123.4%
Empresas Financieras	481,739	577,141	95,403	19.8%
Agricultura (Incluye Forestal)	124,788	146,737	21,950	17.6%
Ganadería	218,179	253,360	35,181	16.1%
Pesca	38,836	75,111	36,275	93.4%
Minas y Canteras	31,838	4,895	- 26,943	-84.6%
Comercio (Incluye Servicios)	6,123,801	7,010,168	886,367	14.5%
Industria	1,324,872	1,149,381	- 175,491	-13.2%
Hipoteca	906,447	955,231	48,785	5.4%
Construcción	1,152,128	1,109,966	- 42,162	-3.7%
Consumo Personal (Incluye Microcrédito)	972,684	1,203,898	231,214	23.8%
Total	11,391,461	12,521,969	1,130,508	9.9%

Panamá: Sistema Bancario Nacional Flujo Acumulado de Préstamos Nuevos: Ene-Sep 2009-2010 (en millones de dólares)

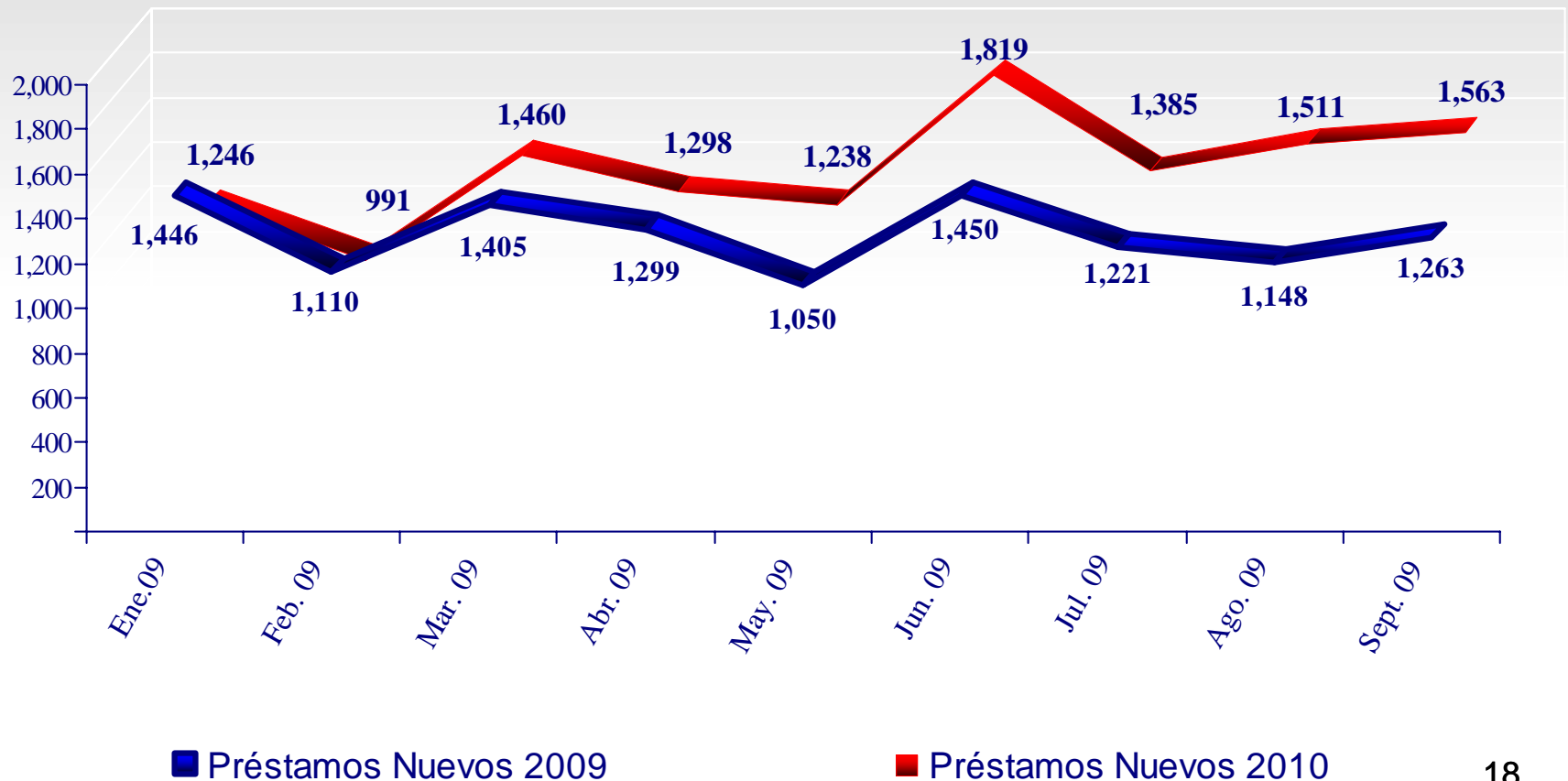

Panamá: Sistema Bancario Nacional Tendencia del Índice de Morosidad por tipo de banca (Moroso + Vencidos / Total de Cartera): Sep09-Sep10

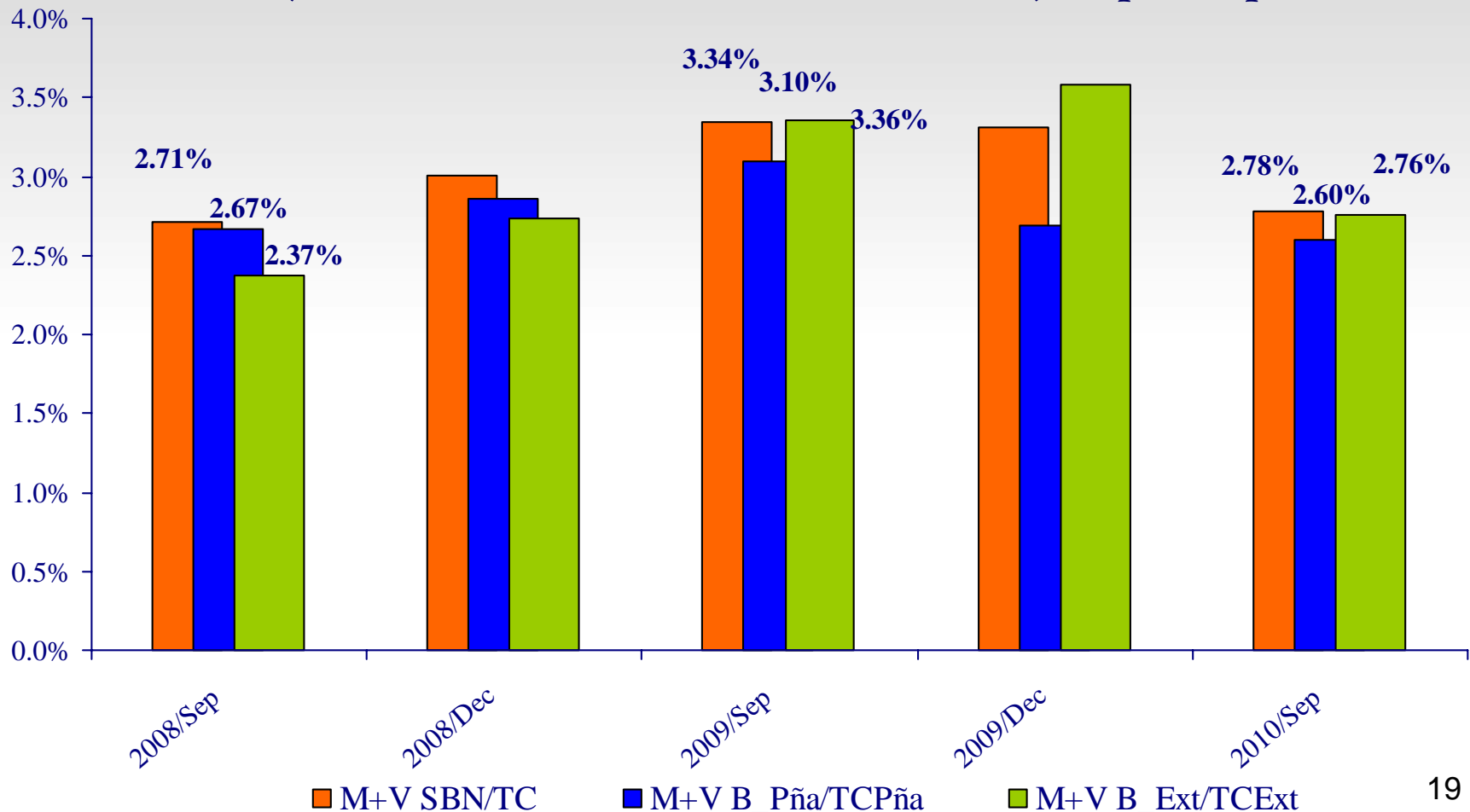

Panamá: Sistema Bancario Nacional Tendencia del Índice de Morosidad Local (Moroso + Vencidos / Total de Cartera): Sep09-Sep10

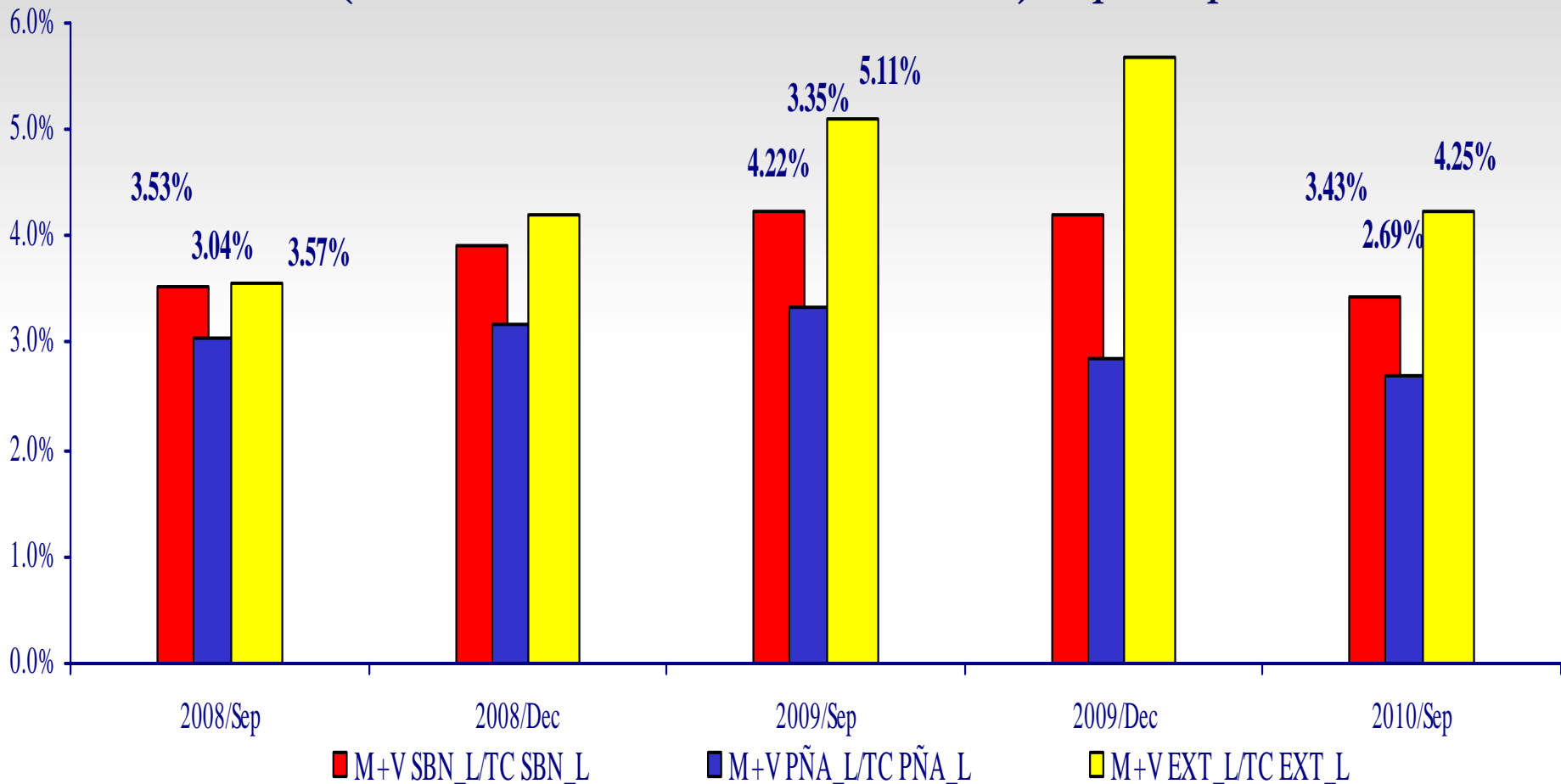

Panamá: Sistema Bancario Nacional Tendencia del Índice de Morosidad Extranjera (Moroso + Vencidos / Total de Cartera): Sep.09-Sep10

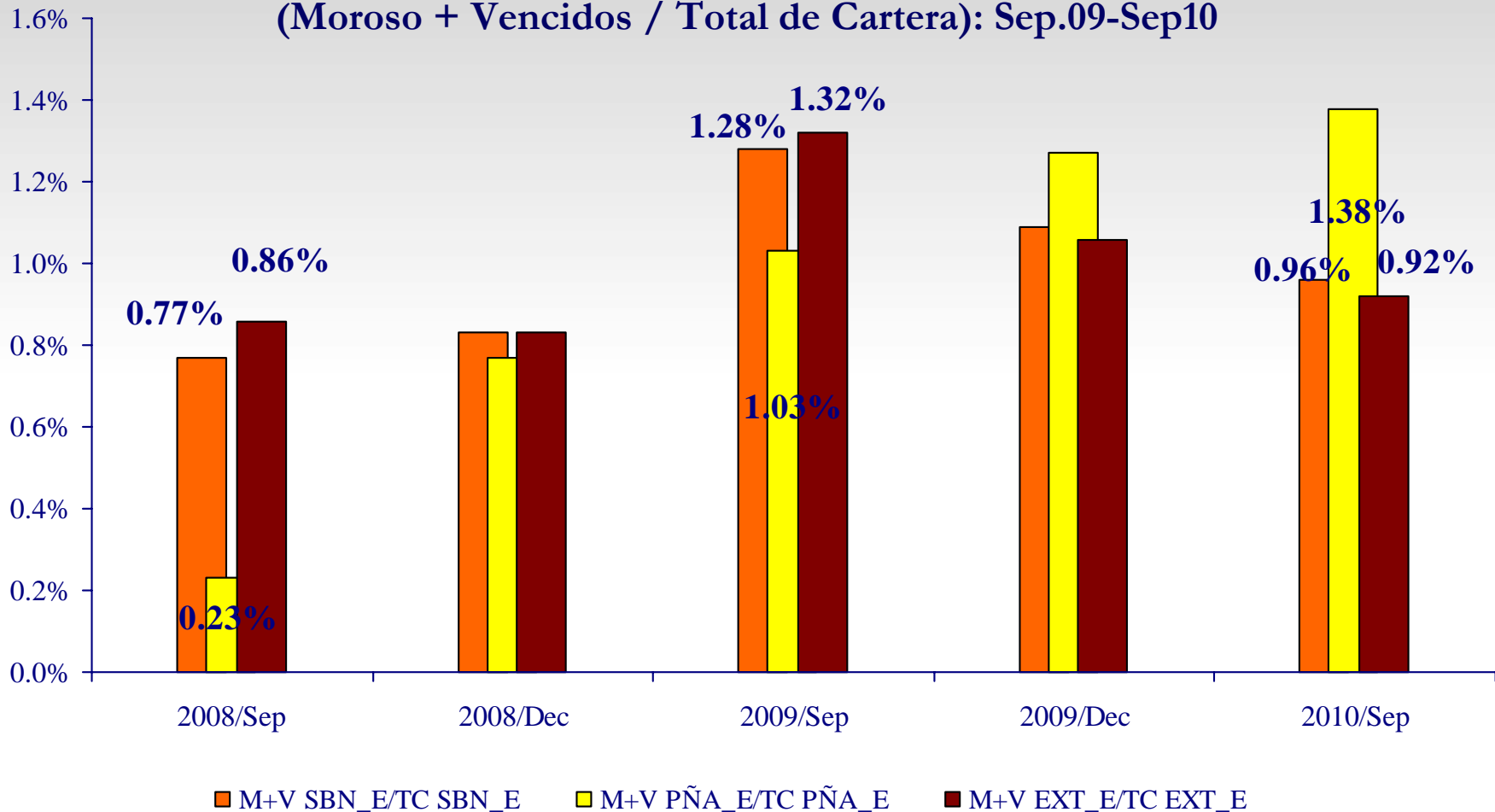

Panamá: Centro Bancario Internacional Indicadores de Calidad de Cartera: Sep09-Sep10 Por Trimestre (en porcentaje)

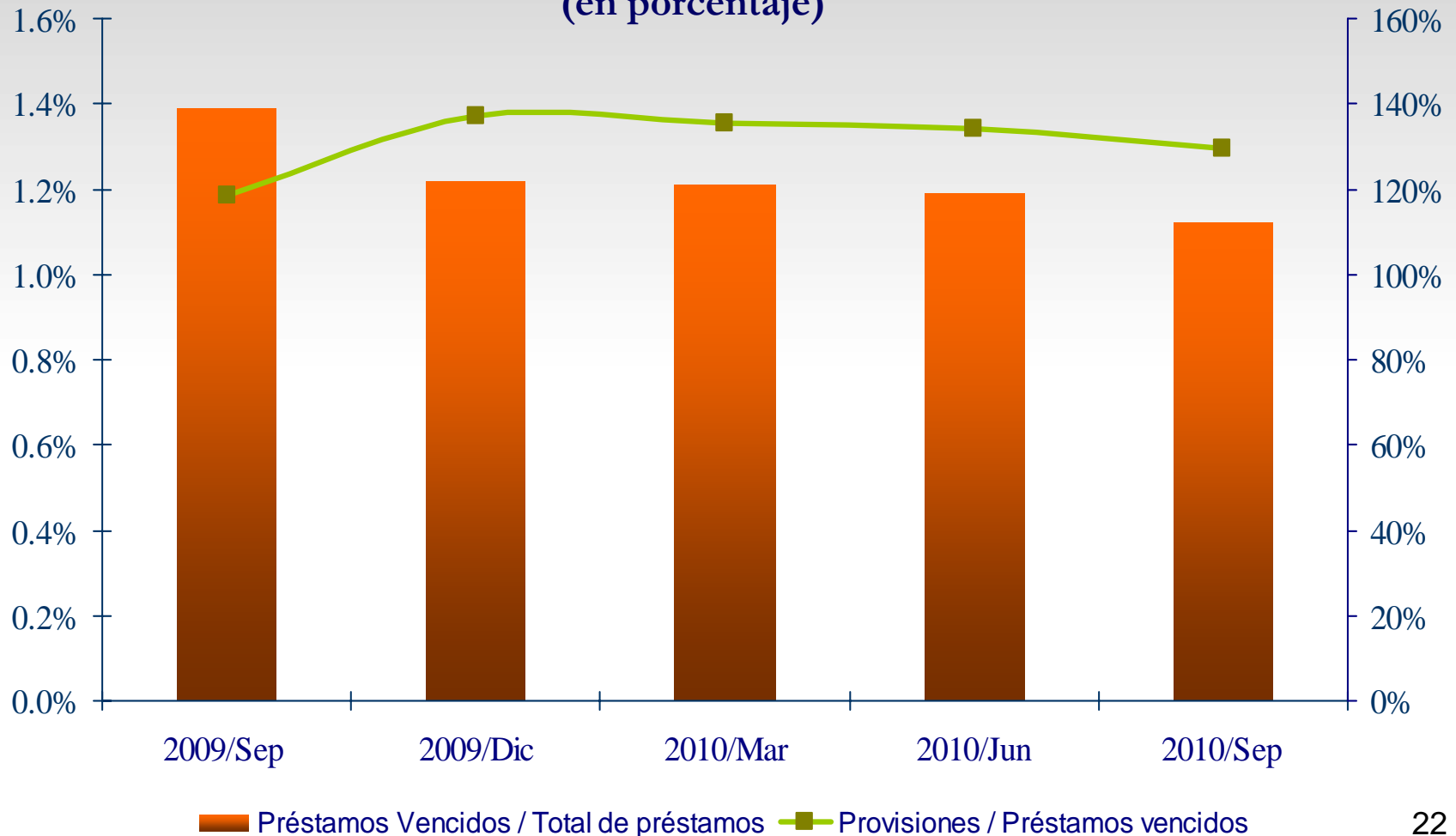

Panamá: Tendencia de las Tasas de Interés

- La tasa promedio ponderada para los préstamos personales ha mostrado una notable disminución durante el período observado. A sep.09 la tasa se ubicó en 11.41% mientras que a sep.10 se situó en 9.38% mostrando una disminución de 203 puntos básicos.
- Las tasas de interés para préstamos de autos también muestran disminución. A sep.09 la tasa se situaba en 8.60% mientras que a sep.10 se ubicó en 7.98, mostrando una disminución de 62 puntos básicos.
- Para el renglón tarjeta de crédito, las tasas han mostrado un aumento a lo largo del período evaluado. A sept.09, la tasa de interés promedio se ubicó en 15.36% mientras que a sep.10 se ubica en 16.41% mostrando un aumento de 105 puntos básicos.

Panamá: Tendencia de las Tasas de Interés

- La tasa de interés activa para el sector construcción muestra una leve tendencia a la baja, cuando se observa que a sep.09 la tasa de interés a este sector se ubicaba en 7.45%, mientras que sep.10 la tasa muestra un descenso de 16 puntos básicos para ubicarse a 7.29%.
- Para el sector agricultura, la tasa de interés mantiene una leve tendencia a la baja al pasar de 5.06% en sep.09 a 4.17% a sep.10.
- Las tasas pasivas se han mantenido muy por encima de la LIBOR 6M, aún para períodos largos. Adicionalmente, las correspondientes a plazos más cortos muestran un ligero incremento.

Panamá: Sistema Bancario Nacional

Tasas de Interés Activas Ponderadas según principales sectores económicos
Período: Sep09 - Sep10

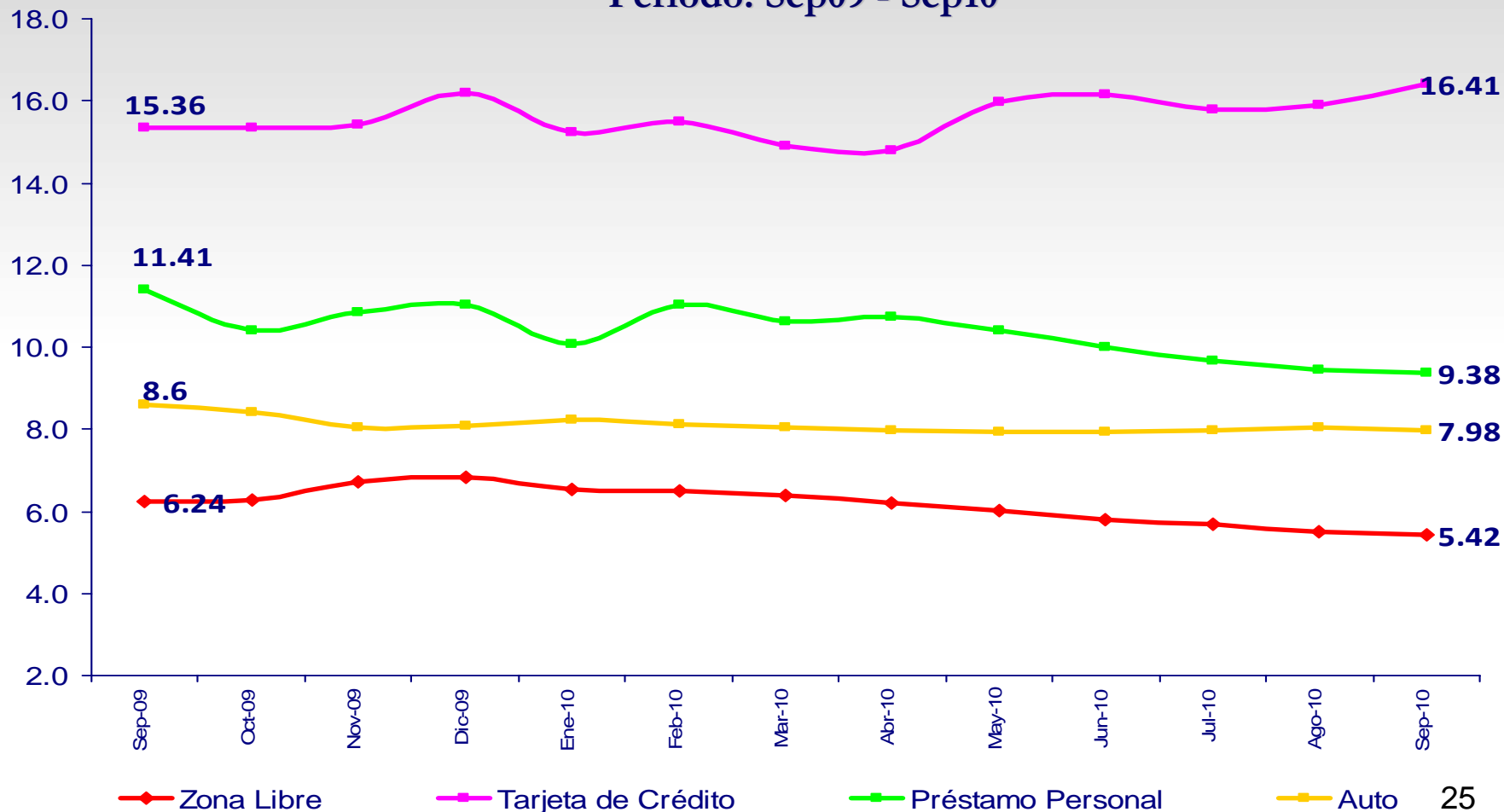

Panamá: Sistema Bancario Nacional

Tasas de Interés Activas Ponderadas según principales sectores económicos
Período: Sep.09- Sep.10

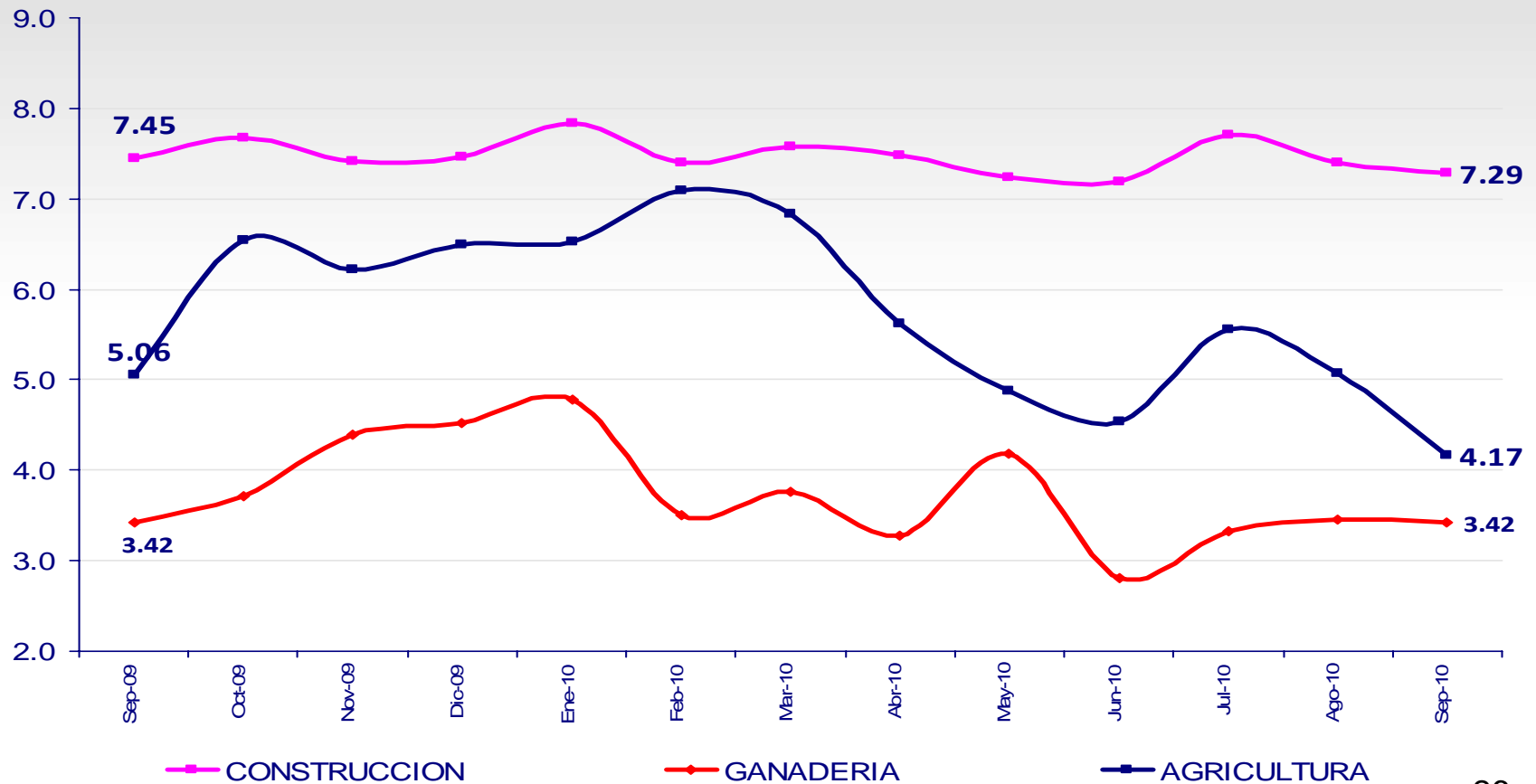

Panamá: Sistema Bancario Nacional Tasas de Interés A Plazo Fijo a Distintos Plazos Período: Sep.09- Sep.10

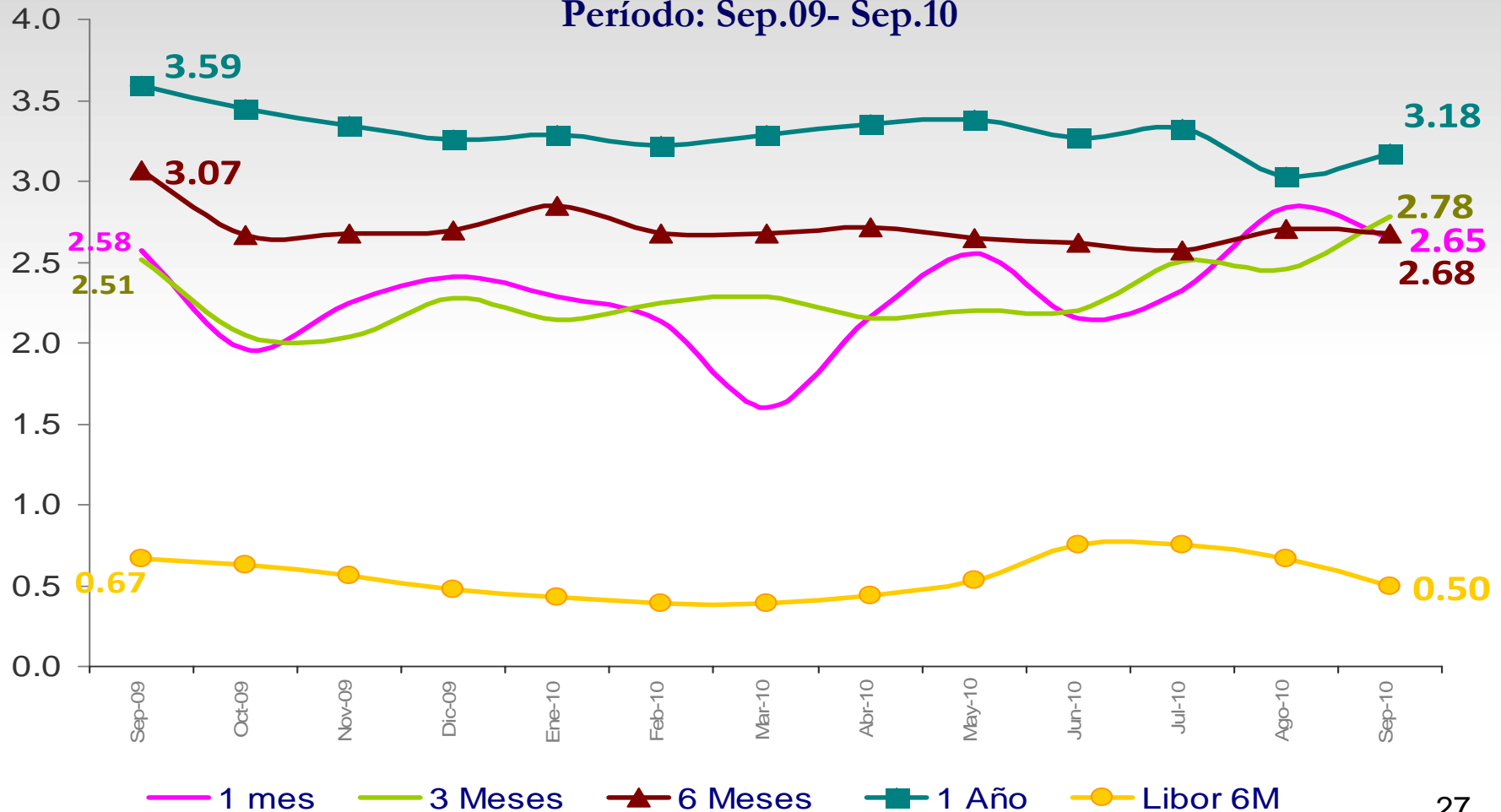

Panamá: Sistema Bancario Nacional Tasas de Interés para Depósitos de Ahorros Corrientes Período: Sep.09- Sep.10

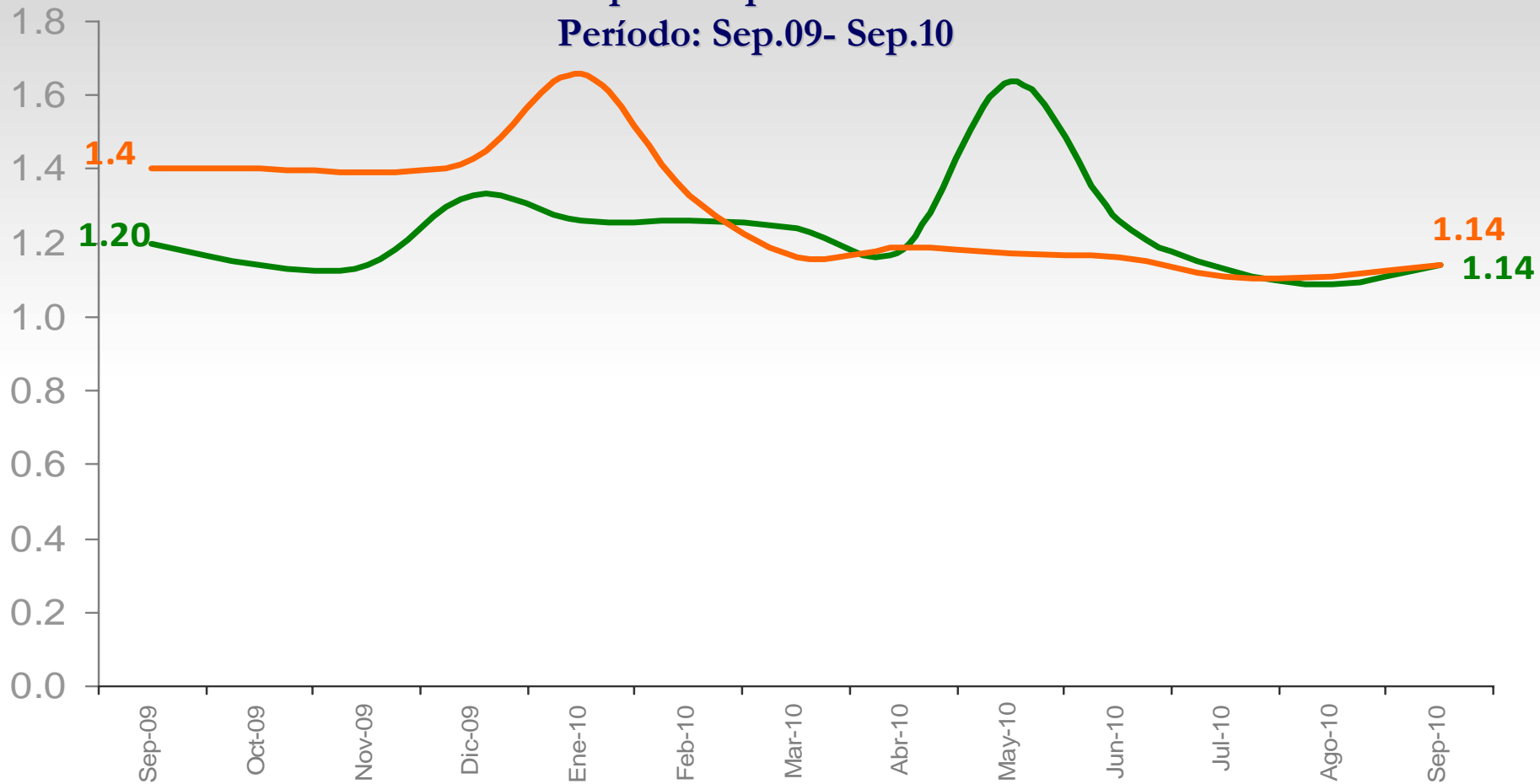

— Persona Natural

— Persona Jurídica

PANAMA: DESEMPEÑO DEL SECTOR BANCARIO

- La liquidez del Sistema Bancario permanece estable al cierre de Sep 2010. El nivel promedio de la liquidez se ubica en 65.05% en comparación con el 30.00% requerido según la norma legal. La canasta de activos líquidos está compuesta de instrumentos diversificados, altamente líquidos y seguros.
- El Centro Bancario Internacional para al primer trimestre de 2010 registra un total de 92 instituciones. El número de bancos se distribuye en 47 bancos de licencia General, 31 bancos de licencia internacional y 14 oficinas de representación.
- Los números de empleados que mantiene el Centro a sep 2010 asciende a 19,669, cifra muy superior a la alcanzada a sep 2009 que se ubicaba en 18,170 empleados.

Panamá: Sistema Bancario Nacional Índice de Liquidez Legal Promediado

Período: Sep.09-Sep.10
(en porcentaje)

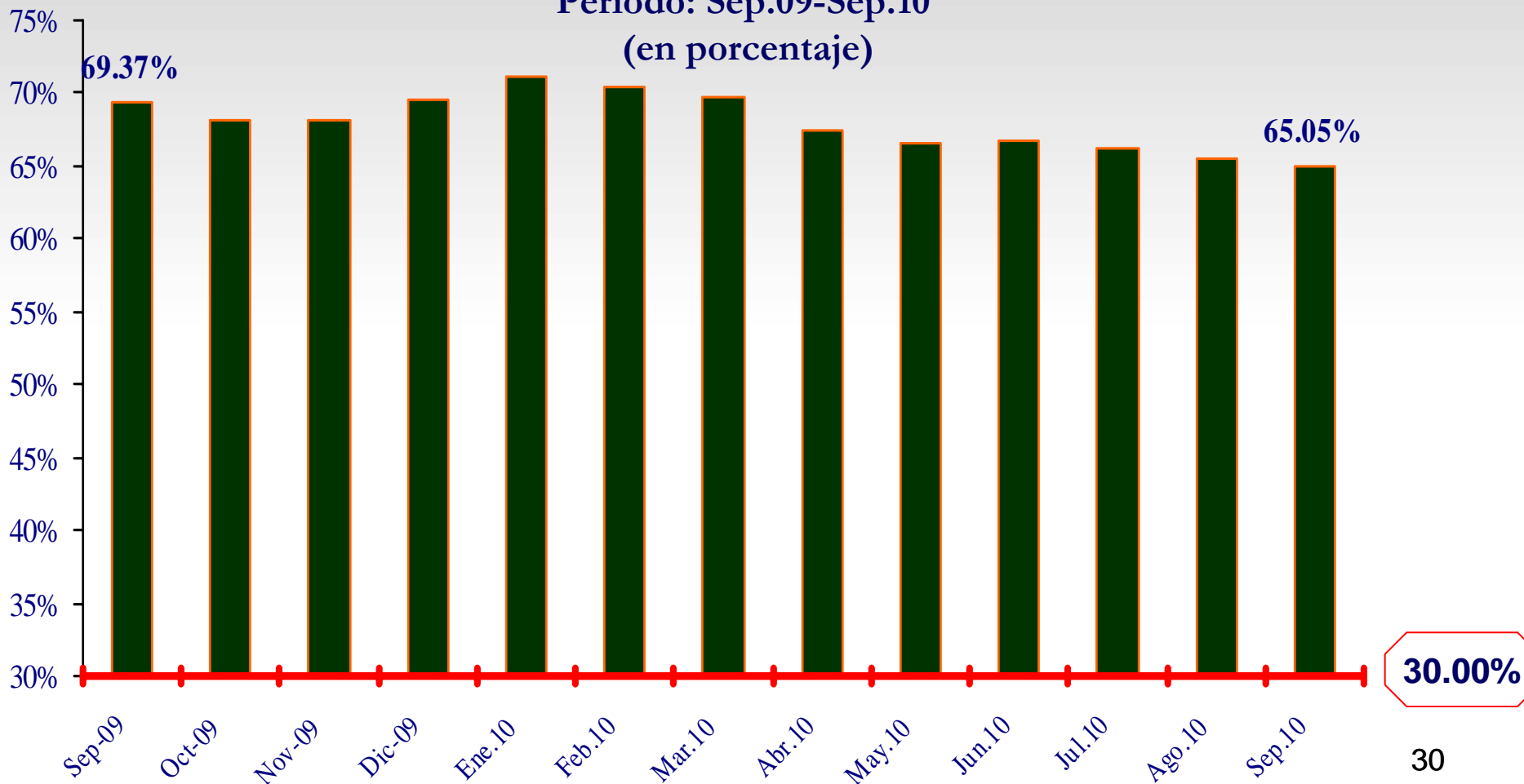

30.00%

Panamá: Centro Bancario Internacional Indicadores de Capitalización Bancaria: Sep09/Sep10 Por Trimestre (en porcentaje)

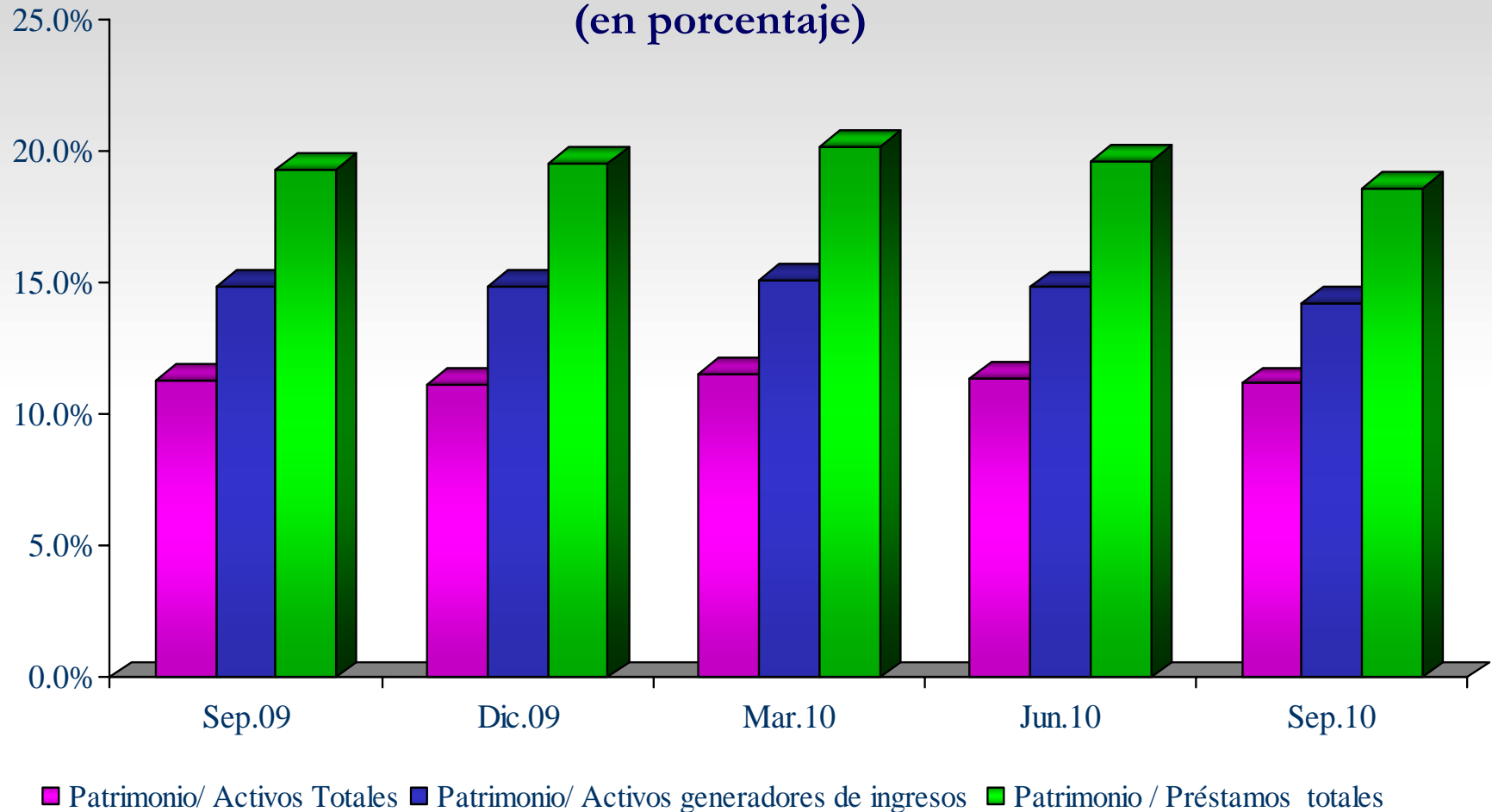

Panamá: Sistema Bancario Nacional Números de Empleados: Sep09-Sep10 Por Trimestre

